



Det Gamle Gasværk

Kultur- og Forsamlingshus
i Brabrand/Årslev

Hjælp til at forberede
din fest
eller
dit møde
på Gasværket

Det Gamle Gasværk. Kultur- og Forsamlingshus i Brabrand/Årslev

Indledning

Dette er tænkt som en hjælp, når du har lejet Det Gamle Gasværk og gerne vil forberede dig inden lejemålets begyndelse.

I forbindelse med selve lejemålet finder du en håndbog placeret på Det Gamle Gasværk. Denne håndbog fokuserer på praktiske forhold i Gasværket, så som brug af opvaskemaskine, rengøring mm.

Indhold

Generelt	3
Indledning.....	3
Reservation	3
Åbent hus	3
Lejeperiode	3
Aflysning.....	3
Overtagelse.....	4
Slutrensning.....	4
Aflevering	4
Andre lejere.....	4
Nøgler	4
Advarsel	4
Unge gæster	4
Tegning	5
Sydfløjen	6
Midtfløjen.....	7
Nordfløjen.....	8
Gallerisal	9
Udendørs	9
Borde, stole og service	10
Andet.....	11
Din tjekliste.....	12
Firmaer der kan levere ydelser til din fest.	15

Det Gamle Gasværk. Kultur- og Forsamlingshus i Brabrand/Årslev

Generelt

Indledning

Når du lejer Det Gamle Gasværk, er du lejer i vores fælles hus. Foreningen Det Gamle Gasværk udlejer alene lokalerne til medlemmer på ikke kommercielt grundlag. Et lejemål på Det Gamle Gasværk må derfor ikke sammenlignes med et kommercielt lejemål hvad angår service og faciliteter.

Reservation

Du kan leje lokalerne ved at ringe til telefon 22 57 35 14 på mandage mellem 17.00 og 19.00 (tirsdag hvis mandag er en helligdag). Du vil her få kontakt til den person, der administrerer udlejningen og som har den aktuelle udlejningskalender. Da vi alene administrerer én udlejningskalender er det **ikke** muligt at leje lokalet via e-mail eller anden kontakt. Når du reserverer lokalet vil der ske følgende:

- Din reservation for lokalet/lokalerne noteres i udlejningskalenderen
- Kort tid efter modtager du en kontrakt med aftalen. Samtidig hermed vil datoen være markeret som optaget under "Udlejning" på www.detgamlegasvaerk.dk
- Sammen med kontrakten modtager du en faktura på depositum og en faktura på selve lejen. Betalingsdatoer fremgår af fakturaerne. Når foreningen har modtaget dit depositum er lejekontrakten bindende for begge parter.
- 1-2 dage før lejemålet vil du modtage en nøgle og tjekliste. **Du må ikke anvende nøglen før/efter det tidspunkt, der fremgår af din kontrakt.** I travle periode kan Gasværket være udlejet både før og efter dit lejemål.
- Når du har afleveret **nøgle og udfyldt tjekliste**, vil du få dit depositum retur inden for 2 uger herefter.

Åbent hus

Den første mandag i hver måned er åbent hus på Det Gamle Gasværk fra kl. 17.00 til 18.00. (tirsdag hvis mandag er en helligdag) Der vil være en repræsentant til stede fra foreningen.

Lejeperiode

Lokalerne i Det Gamle Gasværk lejes på døgnbasis. Lejeperioden starter på selve lejedatoen kl. 10.00 og slutter den efterfølgende dag kl. 10.00

Sammen med selve lejemålet er det muligt at reservere lokalerne til forberedelse før eller rengøring efter det egentlige lejemål.

Der betales ½ pris af den aktuelle pris for supplerende lejemål.

Det supplerende lejemål skal indgås samtidig med selve lejemålet, hvorfor det er vigtigt at du har overvejet muligheden før du reserverer.

Aflysning

Hvis du aflyser din kontrakt senere end 3 måneder før lejemålet, mister du det indbetalte depositum.

Vi vil gerne have besked så hurtigt som muligt af hensyn til andre lejere.

Det Gamle Gasværk. Kultur- og Forsamlingshus i Brabrand/Årslev

- Overtagelse** Der er ikke nogen egentlig overtagelsesforretning. Du kan anvende lokalerne i det tidspunkt, der fremgår af din kontrakt. Som lejer kan du forvente at overtage lokalerne pæne og rengjorte, men skulle en enkelt detalje ikke være tilfredsstillende beder vi dig selv forsøge at afhjælpe problemet i stedet for at kontakte den person der har tilsyn med Gasværket (fremgår af vagtplan ophængt i køkkendepot). Vi vil dog gerne have besked om problemet – skriv det på tjeklisten. Den person der har tilsyn, arbejder også frivilligt og ulønnet. Skulle lokalerne imidlertid befinde sig i en helt uacceptabel tilstand ved overtagelsen, bedes du kontakte den person der har tilsyn, hvorefter der vil blive rekvireret rengøring fra et rengøringselskab.
- Slutrensning** Lejer har ansvar for at gennemføre slutrensning af lokalerne.
- Aflevering** Der er ikke nogen egentlig afleveringsforretning. Når du har afsluttet oprydning og rengøring som beskrevet i håndbog/tjekliste kan du forlade lokalerne. Husk at forlade lokalerne senest på det tidspunkt som er angivet i den kontrakt. Efterfølgende vil den person der har tilsyn med Gasværket tjekke din aflevering. Det er denne person, der suverænt afgør om rengøringen er tilfredsstillende
Husk at aflevere nøgle og udfyldt tjekliste til den adresse, der fremgår af det følgebrev du får sammen med nøglen.
- Andre lejere** Vær opmærksom på at der kan være andre lejere på Gasværket, herunder i bygningerne nederst på grunden (Victor's). Her er ikke indlagt vand, så disse lejere må anvende toilettet i forbindelse med tekøkkenet i Nordfløjen.
- Nøgler** Den nøgle du modtager, kan kun bruges i hoveddør, nordindgang og vestindgang til sminkerum/møderum (Se tegning)
Andre indgangsdøre skal låses og låses op indefra.
Enkelte rum er ikke tilgængelig for lejer
- Advarsel** Der har desværre været tilfælde med tyveri fra garderobe og køkken. Når dine gæster er ankommet, kan vi derfor anbefale at du låser porten. Det er sikrest, men mest besværligt. (Porten er eneste indgang til området.) Alternativt kan du låse yderdøren – husk døren i køkkendepotet og dørene i nordfløjen. Der findes en dørklokke ved hovedindgangen (ringer i køkkenet)
- Unge gæster** Som lejer repræsenterer du Gasværkets omdømme. Det er derfor vigtigt at du sikrer at dine gæster optræder korrekt – også når de færdes i området i nærheden af Gasværket. Vi har desværre oplevet klager fra naboerne i forbindelse med ungdomsfester. Du skal derfor være speciel opmærksom, hvis dine gæster er meget unge.

Det Gamle Gasværk. Kultur- og Forsamlingshus i Brabrand/Årslev

Tegning

Bygningen er opdelt i 3 hovedafsnit – i daglig tale benævnes disse:

- Sydfløj (Længst til venstre på nedenstående tegning)
Her findes indgang til store sal, toiletter og køkken med tilhørende køkkendepot.
- Midtfløj
Store sal med møbeldepot
- Nordfløj
Scenerum – kan samtidig fungere som selvstændigt møderum.
Endvidere rummer fløjen et mindre møderum med tekøkken, toilet og bad. Nordfløjen har selvstændig indgang.
- Gallerisal
Over store sal findes et rum af tilsvarende areal.

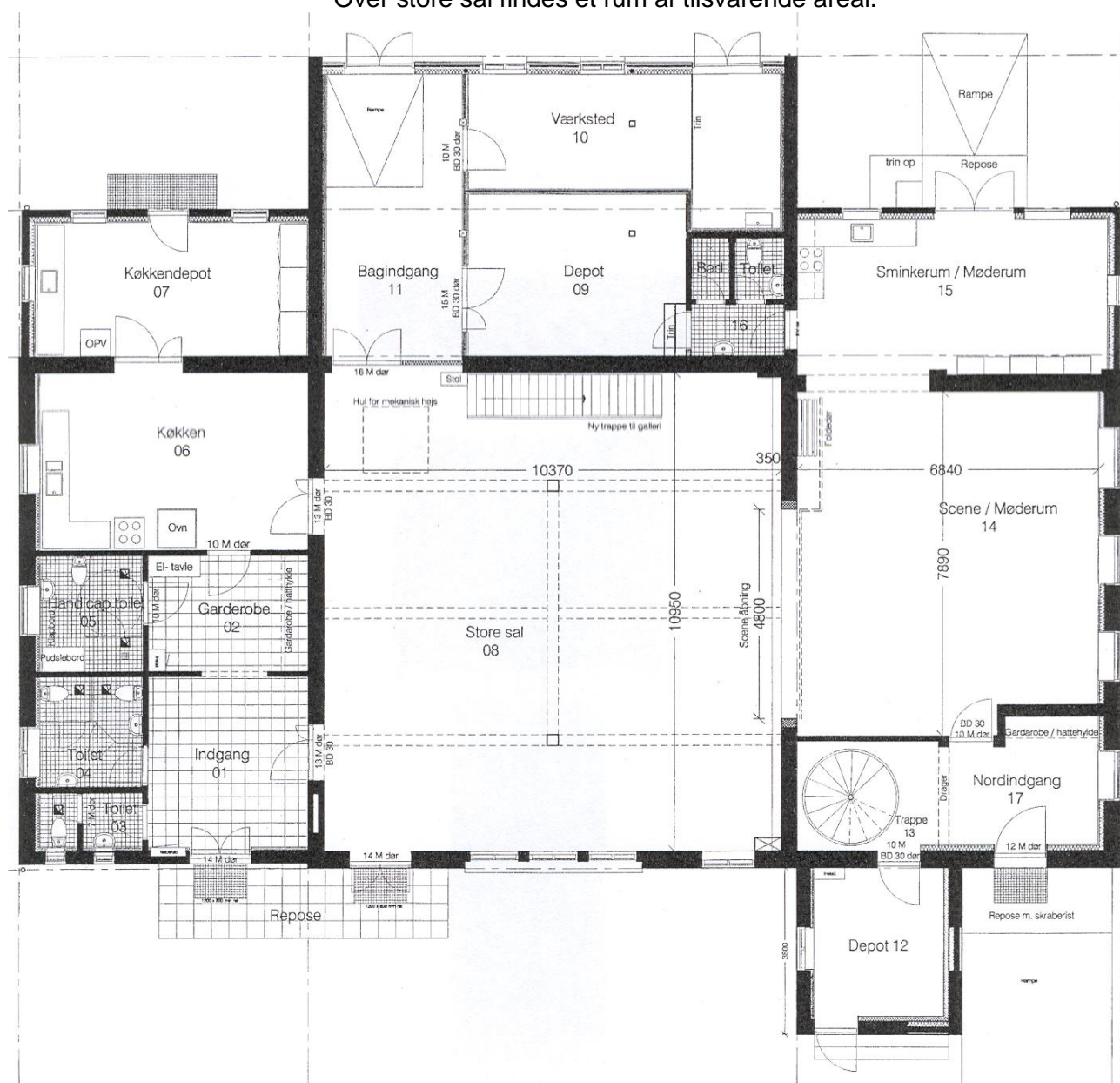

Det Gamle Gasværk. Kultur- og Forsamlingshus i Brabrand/Årslev

Sydfløjen

Generelt

Indeholder som nævnt primært servicefaciliteter. Den udleverede nøgle vil passe til hovedindgangen. Der er mulighed for at aflevere varer til køkkendepotet via en dør mod vest, hvor der også findes en rampe. Denne dør kan ikke åbnes udefra. I garderoben er der ca. 100 bøjler

Toiletter Køkken

3 toiletter samt 1 handikaptoilet.

- Ovn

Zanussi konvektionsovn (FCF-101E) . Kan fungerer som almindelig varmluftsovn, men kan samtidig anvendes dampfunktion, der f.eks. gør det muligt at tilberede grøntsager i ovnen. Der er 10 hylder i ovnen til riste og bradepander.

Hvis du vil vide mere om ovnen, kan du hente vejledning og opskriftssamling på www.detgamlegasværk.dk under punktet "Udlejning"



- Komfur

Zanussi elkomfur. Med 3 kogeplader på 23 cm og 1 kogeplade på 15 cm. Hertil gryder i forskellige størrelser, hvor den største er på 25 l

- Køleskab og fryser

Der findes 1.600 l. køleskab, 2 flaskekøleskabe (det mindste er på hjul) og 1 lille skabsfryser

- Kaffemaskine

Bravilor Matic med 2 bryggeanlæg. Der kan brygges ca. 240 kopper kaffe i timen. Der findes kaffefiltre til fri afbenyttelse.

Køkkendepot

- Opvasker

Zanussi opvasker (Active LS6EADP). Opvaskeren doserer automatisk opvaskemiddel og blødgøringsmiddel og har en kapacitet på ca. 700 stk. service i timen. Opvaskemiddel og blødgøringsmiddel findes til fri afbenyttelse.

- Skabe til service

Service er omtalt under punktet Borde, stole og service

Affaldscontainer

Findes ved indgangen til pladsen. Containerne må **IKKE** flyttes fra denne plads – ellers bliver containeren ikke tømt.

Glascontainer

Sandcontainer

Findes ved indgang til køkkendepot og ved glascontainer

Det Gamle Gasværk. Kultur- og Forsamlingshus i Brabrand/Årslev

Midtfløjen

Store sal er ca. 11 m * ca. 10 m. Midt i lokalet er der placeret 2 søjler (se foranstående tegning, hvor søjlerne er markeret som små kvadrater – bærende bjælker i loftet er vist som stiplede linier).

I nordvæggen er der en sceneåbning på 4,8 m. Sceneåbningen kan lukkes med en lydtæt skydedør. Hvis du lejer store sal sammen med mødelokalet kan skydedøren åbnes helt eller delvis (skydedøren er opdelt i 4 sektioner). Der er ca. 45 cm. niveauforskel mellem store sal og scene. Der findes en lille – flytbar – trappe i store sal. På lokalets vestvæg findes en trappe til gallerisalen. Mod vest er der bagindgang med rampe. Det er således muligt at køre f.eks. et fadølsanlæg ind denne vej.

Borde på rullebord og 50 stole findes i store sal. Ekstra stole findes i møbeldepot ved bagindgangen.

Hvis hele gulvarealet anvendes, kan du dække til knap 100 personer. Hvis du skal have plads til en buffet eller dansegulv kan du dække til ca. 80 personer. Bordene kan med fordel placeres i stråleform som på nedenstående billede, men alene din fantasi sætter grænser.

Ved ren stoleopsætning kan der blive 120 til 150 siddepladser.

Eksempel på bordopdækning til 60 personer i store sal

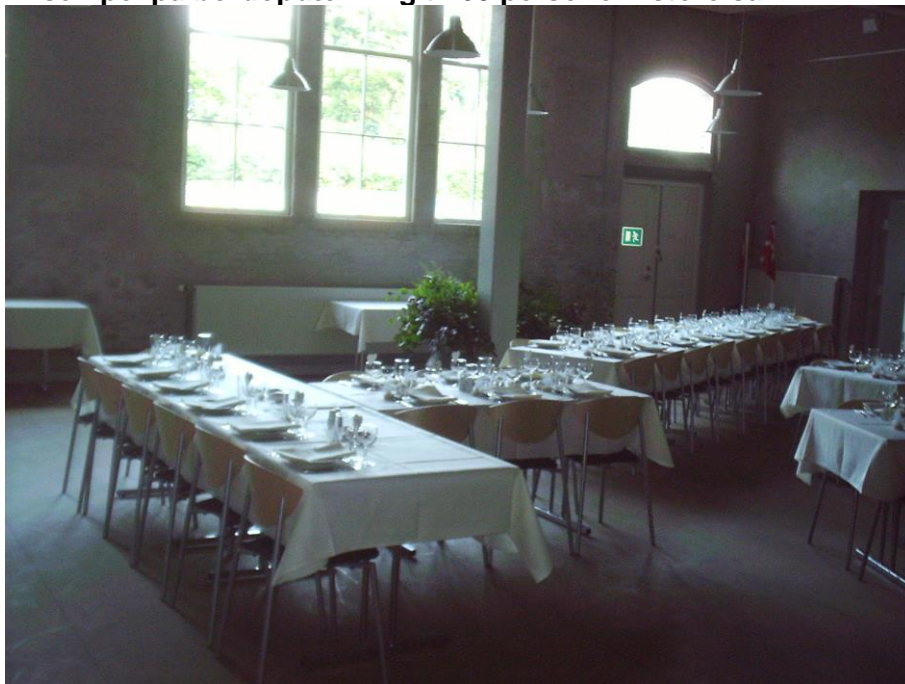

Loftsbelysningen kan dæmpes trinløst.

Gulvet er oliebehandlet spånplade, der fremtræder mørkt og neutralt. Væggene er vandskurede. Væggene er ufarvede med overfladebehandling. Stolper og bærende konstruktion er malet hvide. Trappen er af metal med mørke trætrin.

I loftet nærmest scenen er der ophæng til lysanlæg til scenen. Dette ophæng må anvendes til ophæng af lettere ting (Maks. 25 kg.).

Hele vejen langs loftet er der opsat galleriskinner til ophæng af billeder og lignende.

Det Gamle Gasværk. Kultur- og Forsamlingshus i Brabrand/Årslev

Nordfløjen

Den udleverede nøgle vil passe til indgangsdøren ved nordindgang og indgangsdør til tekøkken/møderum mod vest.

Scene/Møderum er på ca. 7 m * ca. 8 m. Hvis du lejer lokalet særskilt er der adgang til lokalet via nordindgangen. I sammenhæng med lokalet findes et mindre sminkerum/møderum, hvorfra der er adgang til toilet og bad. I det lille møderum er der et tekøkken med et almindeligt husholdningskomfur, et lille køleskab og en kaffemaskine.

I selve scene/møderum kan der dækkes til 30 til 40 personer. I tekøkkenet findes service til ca. 50 personer.

Eksempel på bordopdækning til 40 personer i scene/møderum



Borde og stole er fast placeret i de 2 møderum, da sminkerum/møderum ofte bruges til bestyrelsesmøder og lignende

Der er linoleum på gulvet. Væggene er hvide.

I loftet er der ophæng til lysanlæg til scenen. Dette ophæng må anvendes til ophæng af lettere ting (Maks. 25 kg.).

Hele vejen langs loftet er der opsat galleriskinner til ophæng af billeder og lignende.

I nordindgangen er der garderobe med ca. 50 bøjler.

Gallerisal

Gallerisalen har samme grundareal som store sal. Der er særskilt adgang til gallerisalen fra nordindgangen.

Hele vejen langs loftet er der opsat galleriskinner til ophæng af billeder og lignende.

Der er mulighed for adgang til gallerisalen via handikaplift.

Gallerisalen anvendes alene til kulturelle arrangementer.

Udendørs

Foran bygningen findes en flagstang. Flaget ligger i garderoben.

Husk at tage flaget ned om aften

Ved hovedindgangen er der monteret 2 kroge, hvortil det er muligt at fastgøre en æresport eller lignende. Selve døråbningen er 125 * 212 cm. Krogene er monteret i en højde på 215 cm og den indbyrdes afstand mellem krogene er 188 cm.

Bag bygningen er der udendørs bænke.

Bag bygningen er en del af parkeringspladsen belagt med fliser. Her er der gode muligheder for at opstille udendørs grill.

Borde, stole og service

Borde og stole i store sal

Til store sal findes 15 borde. Bordene er 160 cm * 80 cm. Bordene er i bøgelaminat med T-formet ben, der kan klappes sammen. Der er god plads til 6 personer ved bordet.

Bordene findes på en vogn. Det er nemmest at transportere bordene på denne vogn (og det skåner bordene for skrammer)

Stolene er i lyst træ med metalstel.

Eksempel på bordopdækning



Borde og stole i scene/møderum

Bordene i scene/møderum er i bøgelaminat med T-formet ben. Disse borde måler 160 cm * 80 cm. (identisk med bordene i store sal)

Stolene er i mørkt træ. Stolene er under renovering. De renoverede stole er med mørkt betræk, mens de øvrige stole er med blå betræk.

Service i scene/møderum

Følgende service findes i ca. 50 stk.

Frokosttallerkner	Hvide
Vandglas/Ølglas	Almindelige
Vinglas	Ballon
Kaffekopper med kagetallerken	Hvide
Knive, gafler, skeer og teskeer	Rustfrit stål
Termokander	Hvid plast

Endvidere findes der sukkerskåle, salt- og peberbøsser samt få fade

Service til store sal

Følgende service til borddækning findes i ca. 100 stk.

Middagstallerkner	Hvide (30 cm.)
Frokosttallerkner	Hvide
Dybe tallerkner	Hvide
Portionsglas	Tragtformet på stilk

Det Gamle Gasværk. Kultur- og Forsamlingshus i Brabrand/Årslev

Rødvinsglas	Ballon	
Hvidvindglas	Ballon	
Portvinsglas	Ballon	
Vandglas/Ølglas	Almindelige	
Champagneglas	Tulipan	
Cognacglas	Ballon	
Knive, gafler, skeer og teskeer *)	Rustfrit stål	
Kaffekopper med kagetallerken	Hvide	
Anden service		
Salatskåle med salatsæt	Store i glas	5 stk.
Små glasskåle	Flere størrelser	15 stk.
Små skåle	Glas ca. ½ liter	25 stk.
Vin karafler	Glas ½ og 1 l	24 stk.
Glaskander	Glas ca. 1 liter	15 stk.
Flødekander	Hvide	15 stk.
Salt- og peberbøsser	Hvide	15 sæt
Askebægre	Glas	15 stk.
Termokander	Hvid plast	15 stk.
Lysestager	Glas – ret små	36 stk.
Kartoffelskåle og sovseskåle	Rustfrit stål	15 stk.
Serveringsfade	Rustfrit stål	15 stk.
Brødbakker	Flet	15 stk.
Serveringsfade og andre fade	Porcelæn	20 stk.
Vaser	Glas	15 stk.
Elektrisk piskeris		
Proptrækker (diverse)		
Knive (blandet kvalitet)		

*) Knive: 100 stk. almindelige og 100 stk. steakknive. Gafler: 200 stk.

Andet

Cd afspiller	Der findes fast monteret cd afspiller. Højtalerne er fast monteret i store sal. Det er muligt at tilslutte MP3 afspiller o.l. til dette lydanlæg. Tilslutning via standard jackstik. Vejledning findes i håndbog.
Elstik	Der er 1 stk. 16 Amp CE elstik på scenen
Teleslynge og mikrofonanlæg	Teleslynge/lydanlæg med tilhørende mikrofonanlæg er forbeholdt de faste lejere af Gasværket. Hvis du står for et offentligt arrangement, kan du få adgang til anlægget ved at kontakte udlejningsadministrationen.
Trådløst netværk	Der er adgang til trådløst netværk.
Klaver	I scene/møderum har en af de faste lejere, teaterforeningen Vester Gasværk et klaver stående. Klaveret må benyttes af andre lejere. Klaveret må ikke flyttes fra scene/møderum.
Gulvlysestager	Der findes ca. 10 gulvlysestager af blandet kvalitet. Plads til 3-5 slanke lys i stagerne. Lysestagerne befinder sig i møbeldepotet til fri afbenyttelse
Bardisk og cafeborde	1 bardisk og 15 cafeborde findes i møbeldepotet til fri afbenyttelse.
Lærred	Findes fastmonteret i store sal
Rullestillads	Ca. 180 cm. Findes i møbeldepotet til fri afbenyttelse
Stige/Trappestige	Wienerstige/almindelig 3 m. Findes i møbeldepotet til fri afbenyttelse

Det Gamle Gasværk. Kultur- og Forsamlingshus i Brabrand/Årslev

Din tjekliste

Før reservationen

- Er lokalerne egnet til din fest?
Benyt dig eventuelt af muligheden for komme til åbent hus. Det Gamle Gasværk er beliggende i et boligkvarter, hvor du skal tage hensyn til naboerne.
- Er du medlem af foreningen Det Gamle Gasværk?
Du kan blive det på www.detgamlegasvaerk.dk eller ved at sende et brev kassereren. Du skal være medlem før du kan reservere lokalerne
- Er du indstillet på at leje lokalerne på de betingelser, der er omtalt under generelt?
- Ønsker du at gøre brug af supplerende lejemål?
Tænk specielt på dagen efter lejemålet, hvis du f.eks. har lejet musikanlæg eller fadølsanlæg.
Du skal være sikker på, at disse ting afhentes inden kl. 10
- Er lokalerne ledige?
Se under Udlejning på www.detgamlegasvaerk.dk

Reservation

- Udlejning mm. koordineres via telefon 22 57 35 14 på mandage mellem kl. 17.00 og 19.00 (Tirsdag når mandag er en helligdag)

Depositum

- Sammen med lejekontrakten modtager du en faktura på depositum. Betalingsdato fremgår af fakturaen.

Før lejemålet

- Leje af supplerende inventar og service.
Har du behov for at leje supplerende inventar og service. **Husk at lejet inventar mm skal være afhentet når din lejeperiode udløber kl. 10 om formiddagen.**
- Information til dine gæster.
Der må ikke parkeres på tilkørselsvejen, hverken på vejen, græsarealet, eller på boligkvarterets parkeringsplads. Der er plads til ca. 50 biler på Gasværkets areal (primært bag bygningen). Yderligere parkeringspladser findes ved institutionen Byleddet 22 A og 22 B ca. 250 m. fra Gasværket.
Der er mange busforbindelser med stoppesteder tæt på Gasværket. Husk at informere dine gæster om hvilken indgang de skal benytte Hovedindgang til store sal
eller
Nordindgang til scene/møderum og gallerisal)

Det Gamle Gasværk. Kultur- og Forsamlingshus i Brabrand/Årslev

Før lejemålet

- Kørevejledning.

Det Gamle Gasværk ligger Byleddet 2 C i Brabrand.

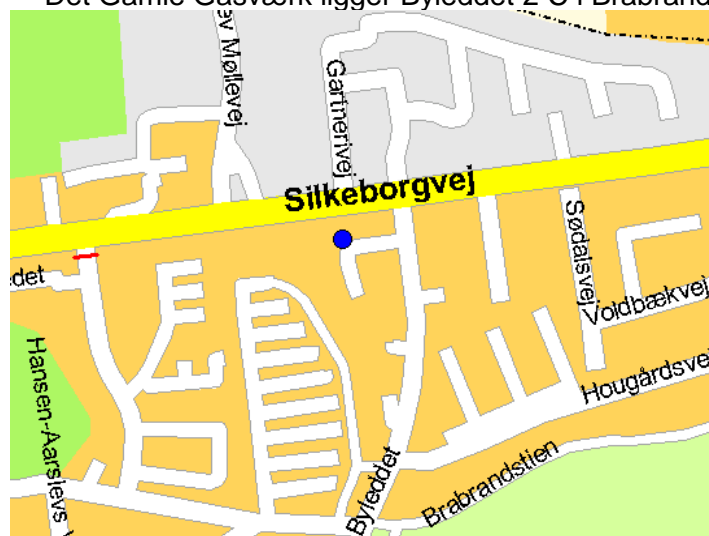

Kortudsnit findes på www.detgamlegasvaerk.dk eller på www.krak.dk.

Byleddet er en sidevej til Silkeborgvej (Rute 15) vest for selve Brabrand by. Hvis du kommer fra øst skal du dreje til venstre i lyskurven efter krydset Hovedgaden og Silkeborgvej.

Hvis du kommer fra vest skal du dreje til højre i første lyskurv efter Årslev. Fra begge retninger er der på Silkeborgvej skilte til Byleddet.

Midttrafik - rute 11 og 12 - har stoppested - Tre Ege - på Silkeborgvej ud for Gasværket.

2 uger før lejemålet

- Husk at betale faktura med lejen

1-2 dage før lejemålet

- Du modtager nøgle og tjekliste
Det vil fremgå af følgebrevet hvor du skal aflevere nøgle og udfyldt tjekliste

Det Gamle Gasværk. Kultur- og Forsamlingshus i Brabrand/Årslev

Selve lejemålet

Medbring selv:

- Håndklæder til toiletter
- Håndsæbe
- Toilettepapir
- Viskestykker
- Opvaskemiddel til supplerende opvask i hånden
- Karklude
- Køkkenrulle
- Store affaldsposer
- Husholdningsfilm/alufolie til overdækning af madvarer
- Plastposer til overskydende mad
- Køkkenknive
- Store skærebrætter til tranchering
- Duge og servietter
- Musikanlæg
-

Selve lejemålet

På Gasværket findes:

- Håndbog for Det Gamle Gasværk
Indeholder nødvendig information til lejere af Det Gamle Gasværk
Håndbogen ligger i hovedindgangen og sminkerum/møderum
- Vagtplan. Findes i køkkendepot i sydfløjen. Her findes telefonnumre, der kan anvendes i nødsituationer.
- Kaffefiltre til kaffemaskiner
- Affaldsposer til toiletter
- Støvsuger med supplerende støvsugerposer
- Rengøringsmidler til gulve og toiletter
- Rengøringsvogn med gulvmopper mm
- Sæbe mm til opvasker

Efter lejemålet

Oprydning og rengøring:

- I Håndbogen for Det Gamle Gasværk kan du se hvor stole og borde skal stå når du afleverer lokalet. Der er også opslag og oversigtsbilleder på møbeldepotet og i køkkenet
- Samme sted kan du læse hvordan lokalerne skal rengøres.

Aflevering af nøgle og udfyldt tjekliste

- Husk at aflevere nøglen så hurtigt som muligt (skal bruges til næste lejemål). Hvis du sender nøglen, skal du være opmærksom på at brevet skal frankeres som storbrev – på grund af tykkelsen på brevet.
- Husk at aflevere udfyldt tjekliste

Depositum returneres først når både nøgle og udfyldt tjekliste er afleveret.

Depositum retur

Du vil modtage depositum retur inden 2 uger **efter at du har afleveret nøgle og udfyldt tjekliste.**

Firmaer der kan levere ydelser til din fest.

Vi henviser til en række firmaer mm, hvor du f.eks. kan leje duge eller skaffe hjælp til slutrengøring. Foreningen Det Gamle Gasværk har ingen aftaler eller lignende med disse firmaer. Vi har udelukkende vores informationer fra lejere, der har anvendt disse firmaer. Hvis du har haft en positiv oplevelse med et firma, så send kort beskrivelse til dgg@detgamlegasvaerk.dk

Duge, service mm Silkeborg - Låsby Telt & Serviceudlejning
Tlf. 86 95 16 65
www.laasby-festudlejning.dk

Duge, service mm Duet Service udlejning
Duge, service, lystemager mm
Tlf. 86 15 77 55
www.duetservice.dk

Servietter, duge, og engangsservice Paper Deluxe
Tlf. 23 43 68 08
www.paperdeluxe.dk

Indkøb Inco Aarhus
Blomstervej 5
8381 Tilst
Anvend rabatbrev

Mad til selskaber Tidens Køkken
Tlf. 40 13 99 39
peder@tidenskoekken.dk
www.tidenskoekken.dk

Mad til selskaber Stjernholdm Kød
Tlf. 86 25 35 39
www.mesterslagteren.dk

Mad til selskaber Chef2Go
Brian Pedersen
Tlf. 60 51 35 10
info@chef2go.dk
www.chef2go.dk

Mad til selskaber Christine's Køkken
Christine Nesteng Christensen
Tlf. 22573238
chris_kokken@hotmail.com
www.christineskokken.dk

Det Gamle Gasværk. Kultur- og Forsamlingshus i Brabrand/Årslev

- Kok** Kristian Avnsbøl
86 17 41 41
- Kok** Jan Boesdal
86 19 99 71 – 86 16 67 49
- Kok** William Hansen
97 47 35 35
- Kok** Foodsense
v/Kristian Sørensen
26 22 99 07
www.foodsense.dk
- Rengøring** Clean-up
Rengøring
Tlf. 86 94 25 03 Mobil 22 99 65 59
- Pianist** Kurt Frimodt Rasmussen
Pianist, komponist mm
Tlf. 86 18 20 26 Mobil 40 42 46 66
- DJ** Musik for voksne - Martin Bramsen
Mobil 60 15 14 54
www.musik-for-voksne.dk
- DJ** MusikDJ ApS - Mads Lehnert
Mobil 26 63 96 36
www.musikdj.dk
- Har du mad til overs?** Hvis du efter festen har mad til overs, vil vi anbefale at du tænker på beboerne på Tre Ege, Kirkens Korshær. Tre Ege driver Forsorg og Natherberg, hvor noget lækkert mad altid vil gøre lykke. Maden skal have været opbevaret korrekt. Aflevering af mad skal aftales med Tre Ege, Kirkens Korshær, Årslev Møllevej 15, 8220 Brabrand. Tlf. 8713 2000 (døgnbemandet)
Brug engangsservice til afleveringen